Schreine von Barovia

Hier liegt die Ba Ly Saga, oder "Saga der Drei", eine druidische Geschichte über die drei Feen, die in alten Zeiten die Länder von Barovia betreuten und sie wie eine Mutter ihre eigenen Kinder liebten, pflegten und ihre heiligen Schreine bewachten, drei.

Drei Himmelswesen, die Feenschwestern

Bevor Sterbliche im Tal namens Barovia lebten, überwachten drei himmlische Wesen - die Feenschwestern - die Flora, Fauna und das Land. Gemeinsam in ihrer Einheit waren sie Mutter Natur, die sich um das Tal kümmerte. Jede der Feenschwestern sorgte auf ihre eigene Weise für das Tal:

- Die Waldfee überwachte die Pflanzen und Tiere.
- Die Wasserfee überwachte den Regen, Seen und Flüsse.
- Die Bergfee überwachte das Land und die Erde.

Gemeinsam schufen sie Balance und Harmonie durch die Jahreszeiten.

Als die ersten Menschen ins Tal kamen, erfuhren sie von den drei Feen. Die Menschen respektierten die Feen und sahen sie als Göttinnen an, die sich um das Tal kümmerten. Als die Menschen lernten, in Harmonie mit der Natur zu leben, bildeten sie einen Orden von Druiden, um Tribut zu zollen und Respekt vor dem natürlichen Gleichgewicht zu zeigen, denn die Menschen waren Gäste des Tals und der Feen.

Steinkreise

Diese Gruppe von Druiden erschuf drei Steinkreise, bekannt als Schreine, die jeweils eine Fee repräsentieren. Der erste Steinkreis wurde am Waldrand als Tribut an die Waldfeen erbaut. Ein weiterer Schrein wurde entlang des Flusses als Tribut an die Wassergeister errichtet. Der dritte Schrein wurde auf einem Hügel gebaut, der auf die majestätischen Berge schaut, als Tribut an die Bergfee.

Während des längsten Tages des Sommers, der Sommersonnenwende, wenn die Sonne auf ihrem Höhepunkt stand, kamen die Druiden zu jedem der Schreine und legten Blumen um die Steine und dankten den Feen für einen wundervollen Frühling. In der längsten Nacht, der Wintersonnenwende, entzündeten die Druiden Kerzen und brachten frisches, warmes Brot als Geschenke, um die Feen während der langen Winterabende warm zu halten.

Feensteine

Barovia war ein reiches und üppiges, fruchtbares Bergtal und war oft von Wolken und Nebel bedeckt, die die Flora gesund und schön hielten. Der Mangel an Sichtbarkeit stellte jedoch ein Rätsel für diejenigen dar, die versuchten, die Pflanzsaison anhand des Himmels zu verfolgen.

Im Laufe der Zeit erkannten die Feen, dass die Menschen und ihr Druidenorden Teil des Lebenszyklus im Tal geworden waren. Die Feen begaben sich in einen Berg voller Bernstein, der Magie und Macht bündeln konnte. Jede Fee erntete ein Stück Bernstein vom Berg und erschuf einen Feenstein, in den sie einen fairen Teil ihrer himmlischen Magie legte.

Die Feen ließen ihre Steine an ihren jeweiligen Schreinen zurück und wiesen die Druiden an, die Steine unter den Steinkreisen zu begraben. Während der Frühlingstagundnachtgleiche, der Sommersonnenwende, der Herbsttagundnachtgleiche und der Wintersonnenwende würde an jedem Schrein eine Glyphe leuchten, um den Druiden mitzuteilen, wann die Bauern von Barovia ihre Felder bestellen und ernten sollten. Die Glyphen zeigten auch an, wann die Viehzüchter ihre Herden auf die frischen Sommerweiden bringen und wann sie sie für den Winter zurückbringen sollten.

Geschenke an die Feen

Jahrhundertelang lebten die Menschen im Einklang mit der Natur im Tal und fühlten sich von den Feen gesegnet. Viermal im Jahr würden die Druiden die Zeichen an den Schreinen suchen, rituelle Gedichte rezitieren und Geschenke für die Feen bringen:

- Eine Tser-Blume für die Frühlingstagundnachtgleiche
- Eine kleine Traube von Barovianischen Trauben für die Sommersonnenwende
- Ein Scheffel roter Barovianischer Äpfel für die Herbsttagundnachtgleiche
- Ein Brotlaib aus Barovianischem Weizen für die Wintersonnenwende

Es war kein Geheimnis, dass die Feenschwestern eine Schwäche für Neugeborene hatten. Es war bekannt, dass sie gelegentlich dem Weinen von Neugeborenen aus der Wildnis folgten, um neue Mütter in ländlichen Gebieten zu besuchen. Dort würden sie sich über das Baby freuen, dann der Mutter und dem Kind alles Gute wünschen und sie in Ruhe lassen. In seltenen Fällen, wenn ein Baby im Frühling geboren wurde, würden neugeborene Rehe die Feen begleiten, um die Neugeborenen zu besuchen und die Bindung zwischen den Menschen und Tieren des Tals zu stärken.

Bernstein-Tempel

Jahrhunderte vergingen, dann ohne Vorwarnung drangen die Dunklen Mächte in das Tal ein. Die Feen und Druiden kämpften gemeinsam gegen die Dunklen Mächte, konnten sie aber nicht besiegen. Die Feen teilten den Druiden ihr Wissen über die mächtige Magie im Bernsteinberg mit. Da sie wussten, dass der Bernstein die Magie der Feen bündeln konnte, fragten sie sich, ob er die Dunklen Mächte, die das Tal plagten, eindämmen könnte. Die Feen und Druiden sammelten jeden Zentimeter magischen Bernsteins im Berg, um einen geheimen Tempel zu schaffen, der die Dunkelheit weit weg vom Tal und den Menschen einschließen sollte. Ein junger magiebegabter Druide, Khazan, wurde der erste Hüter des Bernstein-Tempels, bewahrte den Zweck des Tempels und schützte das Tal vor der Dunkelheit. Khazan erlernte die Magie, wurde ein großer Zauberer und bildete andere Druiden aus, um Zauberer des geheimen Ordens zu werden, der den Bernstein-Tempel beschützte. Khazan kehrte schließlich ins Tal zurück, lebte sein Leben in seinem einsamen Turm, um Magie zu studieren und sein Wissen denen anzubieten, die danach strebten. Der Bernstein-Tempel wurde zum größten Geheimnis

des Tals. Jahrhunderte vergingen, und die Druiden und diejenigen im Tal vergaßen den Tempel und ihre Brüder, die Wächter.

Erste Könige

Als die ersten Könige nach Barovia kamen, brachten sie ihre Religion des Morgenfürsten mit. Kirchen wurden errichtet, und jeder König wurde vom Morgenfürsten gesegnet, um über die Menschen zu herrschen. Der Morgenfürst schätzte seine wunderschönen Sonnenaufgänge, also sorgte er dafür, dass der allgegenwärtige Morgennebel von Barovia regelmäßig durch die Sonne aufgelöst wurde. Dies ließ die Ernten der Bauern stärker und höher wachsen, aber langsam verkohlte und verwelkte die einheimische üppige Pflanzenwelt von Barovia. Schließlich vergaßen die Menschen in den Dörfern die Feen und brachten ihren Tribut dem König und seinem Morgenfürsten für ihre Sicherheit. Sie errichteten Mauern um ihre Dörfer, um sie vor der Wildnis zu schützen, und die Kirche des Morgenfürsten predigte über die Übel des Heidentums und der Feen.

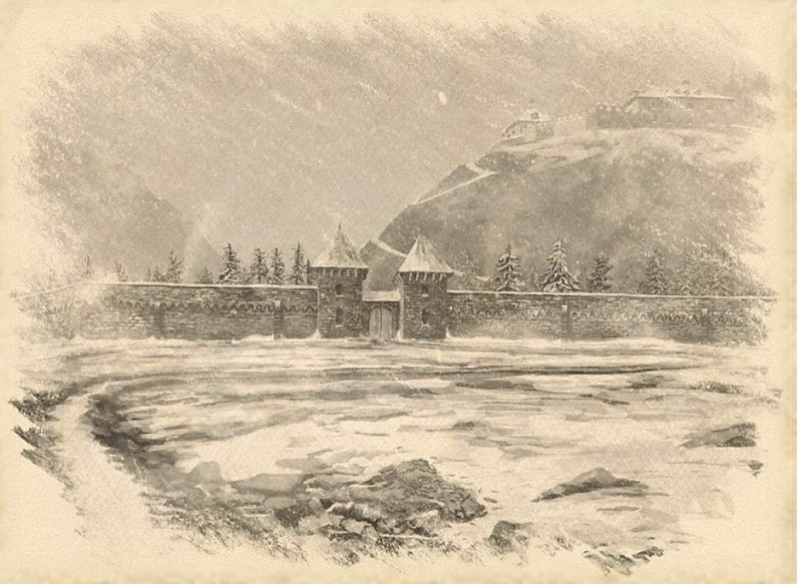

Die Druiden, mit ihren nicht mehr willkommenen Überzeugungen in den Dörfern, zogen sich in einen kleinen Hain in der entfernten Ecke von Barovia zurück und überließen das aufkeimende Königreich seinem eigenen Schicksal für immer. Die Druiden brachten den Feen weiterhin Tribut. Die Bauern zahlten heimlich Tribut an die Feen, damit sie den König und seinen Morgenfürsten nicht respektlos behandeln würden, denn sie wussten, dass die Feen die Hüter waren, die das Land beschützten und für Harmonie im Tal sorgten.

Die Feen interessierten sich nicht für die Welt der Sterblichen, die hinter ihren Mauern lebten und ihre Götter anbeteten, denn die Feen waren lange vor dem Eintreffen der Könige im Tal und würden lange nach dem Weggang der Könige im Tal bleiben.

Großer Krieg

Ein Prinz kam mit seiner Armee ins Tal, um das Land als sein Königreich zu beanspruchen. Seine Armee war mächtig, und seine Macht und Fähigkeit im Kampf waren groß. Der Krieg brachte Zerstörung ins Tal, und zum ersten Mal nahmen die Feen die Zerstörung der Menschen an der Landschaft selbst wahr.

Als der Krieg vorbei war, stand der Prinz siegreich da und beanspruchte das Land für sich. Die Feen sahen Dunkelheit im Prinzen keimen - Dunkelheit, von der man dachte, sie sei längst vergessen und im Bernstein-Tempel eingesperrt worden. Der Morgenfürst wurde verbannt, und die Nebel kehrten mit Vehemenz in die Länder von Barovia zurück. Eine Dunkelheit rollte herein und schwamm im dicken schwarzen Rauch des Krieges, der in der Barovischen Luft hing. Ein dichter Nebel bedeckte die Länder in einer kalten grauen Blässe. Die Nebel minderten die Magie der Feen und störten ihre Verbindung zum Land und zum Lebenszyklus selbst.

Es gab etwas Undefinierbares an den Nebeln. Sie schienen einen eigenen Verstand zu haben. Der Nebel umfasste das Tal, und der Lebenszyklus verlangsamte sich. Die sprießenden Zeichen des Lebens im Frühling waren verschwunden, Tiere wurden mit hohlen Augen der Dunkelheit geboren, Blumen blühten nicht mehr, und Eier waren schwarz. Neue abscheuliche Kreaturen kamen aus den Wäldern, Ernten begannen zu verrotten, und das Land wurde dunkel. Die Anzeichen der Dunkelheit griffen auch auf die Dörfer über, als Babys geboren wurden, die weder weinten noch lachten; einige glaubten, sie

seien seelenlos. Als die Feen diese letzte Wendung der Ereignisse entdeckten, wurden sie zutiefst beunruhigt und panisch. Ihre Bitten an höhere Mächte blieben unbeantwortet. Mit der natürlichen Ordnung stimmte etwas nicht.

Die Feen glaubten, dass die Dunkelheit, die den Prinzen umgab, die schrecklichen Nebel geboren hatte. Es hieß, der Prinz habe während des großen Krieges seinen Bruder und seine wahre Liebe verloren. Das Herz des Prinzen war voller Dunkelheit und Kummer und nichts anderem. Er verbrachte lange Zeit damit, nach dem Körper seiner verlorenen Liebe zu suchen, und sein Herz war ein bodenloser Abgrund der Verzweiflung. Die Ausstrahlung des Prinzen war so, dass sie alles um ihn herum beeinflusste. So schwer war die Last seines Verlustes, dass sie eine große Dunkelheit über das Land warf und die Nebel selbst beeinflusste.

Herz der Trauer

Die Feen glaubten, sie müssten das Herz des Prinzen wiederherstellen und die Dunkelheit, die ihn umgab, aufheben, um die Nebel zu heilen, die das Tal bedeckten und das Leben des Landes erstickten. Die Feen brachen Teile ihrer Steine ab und verwendeten einen Teil ihrer verbleibenden Kraft, um drei Bruchstücke zu einem großartigen Artefakt zu verschmelzen und das Herz der Trauer zu formen. Die Feen gossen ihre Liebe zum Leben und zum Tal in den Edelstein und befähigten ihn, die Trauer und Dunkelheit aus dem Herzen des Prinzen aufzusaugen.

Die Wasserfee nahm menschliche Gestalt an und reiste zum Schloss des Prinzen, um ihm dieses großartige Geschenk zu bringen. Die Wasserfee erklärte, dass das schwere Herz des Prinzen die Nebel, die das Land mit Dunkelheit bedeckten, pervertierte. Mit dem Herz der Trauer, das die Qual seiner verlorenen Liebe herauszog, wäre der Prinz frei von der Verzweiflung und Reue, die ihn gefesselt hatten, und würde das Land und sein Königreich wiederherstellen. Der Prinz war erfreut über das Geschenk und die magische Kraft vom Herz der Trauer, die ihn mit ungezügelter Begeisterung für eine neue Sache belebte.

Der Prinz hatte von den sagenumwobenen Feen gehört und ihnen während des großen Krieges keine Beachtung geschenkt, sie für nichts als einen Mythos gehalten. Als er jedoch von ihrer Macht und ihren Edelsteinen erfuhr, konnte er sie nicht frei herumlaufen lassen. Er sperrte die Wasserfee ein und befahl seinen Handlangern, die Schreine zu entweihen, den Rest der drei Edelsteine zu finden und die Feen zu fangen.

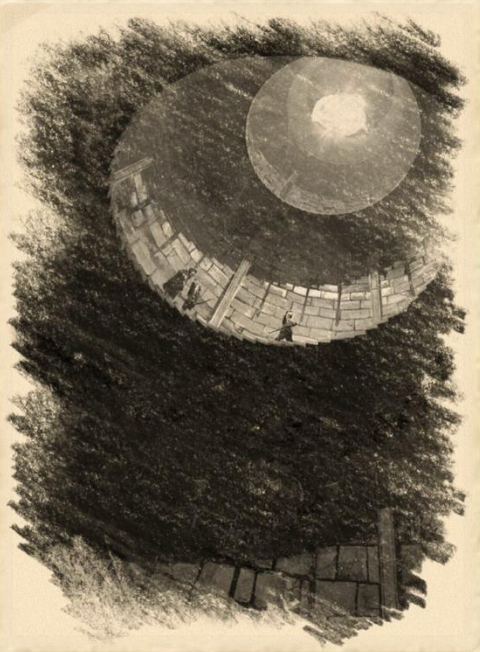

Feen-Exodus

Ein Wererabe in Rabengestalt saß am Fenster des Schlosses und hörte mit, was zwischen dem Prinzen und den Wassergeistern geschah. Der Wererabe flog schneller als die Befehle des Prinzen und warnte die anderen beiden Feenschwestern und die Druiden vor den dunklen Plänen des Prinzen.

Die Berg- und Waldfeen gruben ihre Edelsteine aus und gingen zusammen zum Schrein der Wassergeister am Ufer des Flusses in der Nähe von Berez. Aber die Handlanger des Prinzen hatten den Schrein bereits entweiht, und der blaue Edelstein fehlte. In der Befürchtung, dass der blaue Edelstein in die Hände des dunklen Prinzen gefallen war, der ihre Schwester eingesperrt hatte, benötigten die Feen Hilfe, aber die Bewohner von Barovia glaubten nicht mehr an die Feen. Generationen lang hatten sie den Morgenfürsten angebetet und Tribut an ihren neuen Herrn von Barovia, den dunklen Prinzen, gezahlt.

Ihre Schwester weggesperrt und ihre Schreine entweiht, versteckten die Feenschwestern die beiden verbleibenden Edelsteine. Die Waldfee vertraute ihren grünen Edelstein den Wereraben an, die sich als ehrenhaft und loyal erwiesen hatten. Die Bergfee vertraute ihren roten Edelstein dem alten Zauberer an, der im Turm lebte, den sie kennengelernt und dem sie vertraut hatte.

Die nächsten Schritte schienen schwieriger zu sein, als ihre schwindenden Kräfte ertragen konnten; sie mussten den blauen Edelstein erhalten, die Wassergeister retten und den zerstörten Schrein wiederherstellen. Nur dann konnten die drei Feen und ihre Edelsteine zusammengebracht werden, um den dunklen Prinzen zu besiegen. Sie mussten andere finden, die vertrauenswürdig und stark genug waren, um dem Prinzen und seinen Handlangern zu widerstehen. Es gab niemanden im Tal, an den sie sich wenden

konnten, und sie müssten wirklich mächtige und standhafte Rebellen finden, um ihnen zu helfen. Die Feen würden sich vor dem dunklen Prinzen und seinen Handlangern verstecken, bis sie Verbündete finden konnten, die stark genug waren, um sich dem Prinzen zu widersetzen, und sie dann zu Helfern ernennen, um ihnen in ihrem Kampf gegen den korrumpierten dunklen Lord zu helfen.

Die Waldfee verwandelte sich in einen Menschen und lebte unter den Menschen von Vallaki. Sie hielt Augen und Ohren offen, auf der Suche nach denen, die Hilfe leisten könnten, und beobachtete diejenigen, die dem dunklen Prinzen dienten. Die Bergfee verschwand auf der Suche nach denen, die mutig genug waren, ihnen zu helfen und dem dunklen Prinzen entgegenzutreten.

Baba Lysaga

Der dunkle Prinz unterschätzte die Macht der Wasserfee. Sie entkam ihrem Gefängnis und fand während ihrer Flucht durch die Katakomben den Schädel eines großen Drachen, den sie einst kannte, den Drachen Argynvost. Sie verwendete ihre verbleibende Magie, um einen mächtigen Flugspruch auf den Schädel zu zaubern, und setzte sich darauf, flog vom Schloss, um ihre Schwestern zu warnen.

Als sie ankam, waren ihre Schwestern verschwunden, die Schreine entweiht und zerstört, und die Edelsteine verschwunden. Sie durchsuchte die Wälder und Berge, aber vergeblich.

Als der dunkle Prinz erfuhr, dass die Wassergeister entkommen waren und den Schädel seines Gegners, Argynvost, genommen hatten, wurde er vor Wut erfüllt. Er rief dunkle Magie herbei, um das Dorf am Fluss, Berez, zu verwüsten, dessen Bewohner der Wasserfee gehuldigt hatten. Die Zerstörung von Berez war eine klare Warnung an alle Barovianer: die Feen waren Feinde des dunklen Prinzen. Jedes Dorf, das zu einer Fee gebetet, Tribut gezollt oder sie geehrt hatte, würde zerstört werden. Berez verfiel und die umliegende Gegend wurde zu einem Sumpf. Der dunkle Prinz verfluchte die Wasserfee in seiner Grausamkeit, um zur Sumpf-Fee zu werden, damit nur die unangenehmen Kreaturen, die im Sumpf lebten, ihr huldigen würden.

Die verfluchte Sumpf-Fee kehrte zu ihrem Schrein und den Ruinen von Berez im Sumpf zurück. Sie wurde bitter und wütend, aber ohne ihren Edelstein und ihre Schwestern hatte sie wenig Macht.

Sie reiste in die Berge zum Bernstein-Tempel und suchte die Dunklen Mächte auf, die dort gefangen waren, in der Hoffnung, dass sie ihr die Kraft verleihen könnten, den dunklen Prinzen zu besiegen und das Tal wiederherzustellen.

Als sie die Katakomben des Tempels und die Höhlen des Bernsteins durchsuchte, wurde sie von den Dunklen Mächten korrumpiert. Ihr Körper verdrehte und verformte sich, als sie Pakte mit den Dunklen

Mächten schloss, an die sich das Tal lange erinnerte. Die Sumpf-Fee tauchte aus dem Bernstein-Tempel noch grotesker heraus, nun durch den verdrehten Einfluss der Dunklen Mächte entstellt.

Sie kehrte zu den Sumpfruinen von Berez zurück und übte ihre neu gefundenen dunklen magischen Kräfte aus, indem sie Kreaturen der Dunkelheit und Froschmenschen, die als "Bullywugs" bekannt sind, erschuf, um ihr zu dienen. Sie schloss Pakte mit Hexen und Sumpfhexen, ihre Spione in Barovia. Andere dunkle Kreaturen durchstreifen die Sümpfe, einige sind aufgrund ihrer dunklen Experimente in Schwierigkeiten geraten. Manche glauben, sie baue eine Armee von Sumpfkreaturen auf, um den dunklen Prinzen und die Dörfer der Sterblichen zu zerstören, die sie für alles verantwortlich macht, was geschehen ist.
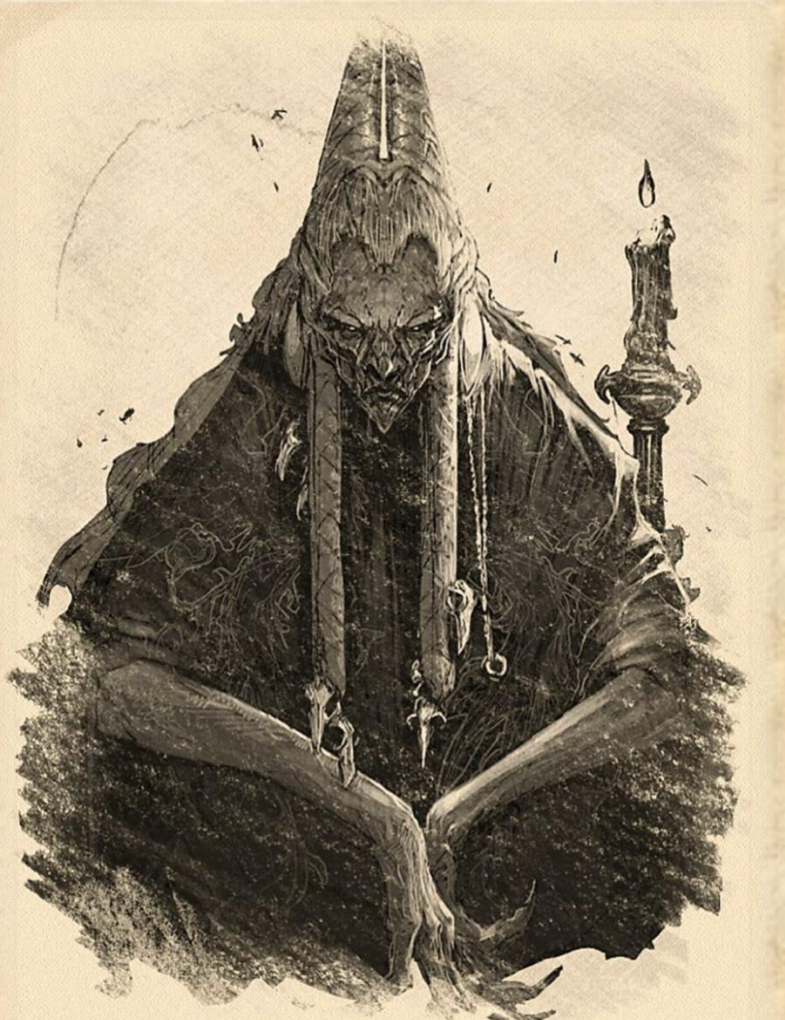
Die Sumpf-Fee wird, wie man glaubt, mit teuflischer Magie ausgestattet sein und eine Armee von Kreaturen der Dunkelheit anführen. Sie soll im Zentrum des Sumpfes und in den Ruinen von Berez lauern und planen, das Tal zu zerstören, indem sie die Dunklen Mächte des Bernstein-Tempels freisetzt und die Drachenritter vernichtet, die den König und sein Reich bedrohten.